



**Forvaltningsstyret for
Trillemarka-Rollagsfjell
naturreservat**

PROTOKOLL

Utvalg: Forvaltningsstyret for Trillemarka-Rollagsfjell Naturreservat
Møtested: Lampeland Hotell
Dato: Tirsdag 16. oktober 2018
Tidspunkt: Kl. 09.00-14.30
Til stede: Dag Lislien, Anne Kristine Norman, Tore Kravik, Kjell Tore Finnerud, Håvard Kjontvedt
Forfall: Frøydis H. Aasen

Første del av dagen var lagt opp som dialogmøte med Christine Fossen og Jon Galteland, Sør-Øst Politidistrikt om videre oppfølging av Trillemarka-Rollagsfjell NR.

Etter styremøte var det befarings ved Rollagstjønn der vi gikk gjennom søknad om tiltak knyttet til rehabilitering, modernisering og flytting av stall på eiendommen g/bnr 44/26. Søknaden legges fram for behandling i neste møte.

Rollag, 18.10.2018

Hege Jaren
Sekretær

STYREMØTE

Saker:

Sak 14/2018	Referatsaker og delegerte saker
Sak 15/2018	Søknad om riving/gjenoppføring av fiskehytte og utedo ved Buvatn, Lars og Steinar Aasand
Sak 16/2018	Søknad om skilting og merking av turstier, Grytelva Hytteforening

Orienteringer og diverse

Madonnastien, publikumsvinner og fylkesvinner «Norges beste tursti», status ferdselsteller og utfordringer videre.

Sak 14/2017 Referatsaker og delegerte saker

Referatsaker (R)

Ingen referatsaker

Delegerte saker (D)

Ingen delegerte saker

Alle saker som er behandlet etter verneforskriften legges fortløpende inn på www.miljovedtak.no



**Forvaltningsstyret for
Trillemarka-Rollagsfjell
naturreservat**

Sak 15/2018 Søknad om riving/gjenoppføring av fiskehytte og utedo ved Buvatn, Lars og Steinar Aasand

Fakta

Lars og Steinar Aasand søker om tillatelse til å rive og gjenoppføre eksisterende fiskebu og utedo på eiendommen tilhørende gnr 135 bnr 1 ved Buvatn i Sigdal. Søker viser til at de i flere år har hatt fokus på god og aktiv forvaltning av Buvatn. Eksisterende bu er i dårlig stand, og søker ønsker derfor å rive og gjenoppføre et noe større bygg samt en funksjonell utedo for å dekke dagens behov.



Eksisterende hytte er målt til 15 m². Nytt bygg er planlagt satt opp på samme sted som eksisterende, og vil etter gjenoppføring være 30 m² bruttoareal (BTA) + terrasse og overbygg. Ny utedo er planlagt som enkel utedo på 2 m². Tegningene er tilpasset det som etter verneforskrift og forvaltningsplan kan defineres som mindre tilbygg til eksisterende hytte, men terrasse og overbygg er ikke regnet med i totalarealet. Søker håper likevel å kunne beholde de skisserte takoverbyggene for å beskytte sørveggen og ytterdøren mot vær og vind.

Søknaden viser tegninger og planskisser for tiltaket.

Vurdering

Formålet med fredningen av Trillemarka-Rollagsfjell naturreservat er å ivareta et stort og sammenhengende naturskogområde med naturlig plante- og dyreliv og naturlige prosesser i skog. Verneforskriften angir i § 3 punkt 3 at det ikke må iverksettes tiltak som kan endre naturmiljøet, herunder oppføring av bygninger eller andre varige eller midlertidige innretninger. De spesifiserte dispensasjonsbestemmelsene åpner i §§ 5 punkt 1 og 2 for at forvaltningsmyndigheten etter søknad kan gi tillatelse til mindre tilbygg til og ombygging av eksisterende bygninger.



**Forvaltningsstyret for
Trillemarka-Rollagsfjell
naturreservat**

Forvaltningsplan for Trillemarka-Rollagsfjell naturreservat definerer et mindre tilbygg som inntil 30 % av eksisterende bygnings grunnflate, men ikke større enn 15 m². Denne utdypningen av mindre tilbygg er det lengste man kan strekke begrepet basert på dagens praksis av tilsvarende bestemmelser i andre verneområder. Forvaltningsstyret har fremmet forslag om forskriftsendring slik at utdypningen av mindre tilbygg endres til: "Som mindre tilbygg forstås tilbygg på inntil 20 m², dog ikke større enn den eksisterende bygningen. Samlet bygningsareal etter påbygning må ikke overstige 60 m²...."

Tiltaket omfatter riving, gjenoppføring og tilbygg og vurderes etter verneforskriftens § 5 punkt 1 og den generelle dispensasjons-bestemmelsen § 48 i naturmangfoldloven (NML).

§ 48 i naturmangfoldloven kan kun benyttes i spesielle tilfeller der tiltaket ikke påvirker verneverdiene nevneverdig og ikke strider mot vernevedtakets formål. Dispensasjonsadgangen etter denne hjemmel er snever, og kan bare benyttes i forbindelse med bagatellmessige inngrep som er av stor betydning for søker og som ikke legger grunnlag for presedens og uthuling av verneformålet. Bestemmelsen er i utgangspunktet ment for uforutsette tilfeller som ikke ble vurdert ved opprettelsen av verneområdet.

Det følger av naturmangfoldloven § 7 at prinsippene i lovens §§ 8-12 skal legges til grunn ved behandling av søknader om dispensasjon fra verneforskrifter. Prinsippene gjelder kunnskapsgrunnlaget §8, føre-var-prinsippet §9, økosystemtilnærming og samlet belastning §10, hvem som skal bære kostnadene ved miljøforringelse §11 og miljøforsvarlige teknikker og driftsmetoder §12.

Forvaltningsmyndigheten har god lokal og faglig kunnskap om verneområdet, og dette sammen med tilgjengelig oversikt over registrerte artsforekomster og opplysninger i søknaden, gjør at vi ikke har funnet det nødvendig å innhente flere opplysninger (§ 8).

Tiltaket er knyttet til eksisterende bygninger, omfatter ikke inngrep utover riving og gjenoppføring med tilbygg, og berører ikke registrerte kjerneområder eller isolerte artsfunn (artsdatabanken) som gjør at det foreligger konflikt med verneverdiene (§ 9).

Det er registrert i overkant av 190 bygninger i verneområdet, og tillatelse knyttet til gjenoppføring og tilbygg vil kunne medføre presedens og kan derfor ikke vurderes som et isolert tilfelle. Forvaltningsmyndigheten anser likevel ikke at den samlede belastningen av denne type tiltak vil påvirke naturverdier og verneformål negativt forutsatt at størrelse og utforming holder seg innenfor verneforskriftens bestemmelser (§10). Verneforskriften gir åpning for at det kan gis tillatelse til restaurering/ombygging og oppføring av mindre tilbygg til eksisterende bebyggelse, noe som gir signaler om at denne type tiltak ikke er vurdert som uforenlig med vernet og verneverdiene på generelt grunnlag.

Saksbehandler har vurdert prinsippene i naturmangfoldloven §§ 11 og 12, men har ikke funnet de relevante i denne saken.

Dagens hytte og utedo er registrert og kartfestet som eksisterende gjennom arbeidet med forvaltningsplan for verneområdet. Dersom omsøkte tiltak hadde vært et tilbygg til eksisterende bygning på 15 m² ville det ha vært i overkant av hva det kan gis tillatelse til slik utdypningen i forvaltningsplanen er formulert, men tilbyggsstørrelsen uten platting og overbygg ville vært innenfor den formuleringen som forvaltningsmyndigheten ønsker å benytte etter foreslått forskriftsendring. Forslag til forskriftsendring er under behandling, og Miljødirektoratet har tidligere uttalt at det er liten praktisk forskjell på eksisterende formulering i utdypningen i forvaltningsplanen og forvaltningsmyndighetens forslag til endring, og at de vil foreslå endring i tråd med forslaget.

Verneforskriften gir åpning for at det kan gis tillatelse til oppføring av mindre tilbygg til eksisterende bebyggelse, noe som gir signaler om at denne type tiltak ikke er vurdert som uforenlig med vernet og verneverdiene på generelt grunnlag. Saksbehandlers vurdering er at selv om en bygning er registrert som eksisterende på vernetidspunktet, vil det på tross av jevnlike vedlikeholdstiltak over tid kunne oppstå en situasjon som gjør at man må vurdere om det er rasjonelt å fortsette vedlikehold eller om det mest hensiktsmessige og rasjonelle både i forhold til arbeid og økonomi vil være å rive og gjenoppbygge.

Ut fra vurderingene ovenfor ansees riving og gjenoppføring av utedo og fiskebu, med en utvidelse i tråd med det areal som kan tillates som tilbygg i forhold til opprinnelig størrelse jfr. etablert forvaltningspraksis, verneforskrift og retningslinjer i forvaltningsplan, ikke å være i strid med verneformålet eller å påvirke verneverdiene negativt.



Forvaltningsstyret for Trillemarka-Rollagsfjell naturreservat

Konklusjon

Tilbygg og bygningsstørrelser vurderes etter det totale «fotavtrykket» i terrenget, bebygd areal (BYA). Terrasser og overbygg teller med i totalarealet.

Omsøkte tiltak omfatter et øket bebygd areal på 15 m² + terrasse og overbygg på ca. 10 m², noe som gir et samlet areal på 25 m².

Omsøkte tiltak uten terrasse og overbygg er i tråd med definisjonen av mindre tilbygg i forslag til forskriftsendring. Tiltaket er av stor betydning for fremtidig bruk av hytta og ansees ikke å påvirke verneverdier negativt, legge grunnlag for presedens eller være i strid med vernevedtakets formål. Denne delen av tiltaket er i søknaden nøye tilpasset maksstørrelsen for tilbygg i forslag til forskriftsendring, og anbefales innvilget.

Tiltaket slik det er beskrevet med terrasse og overbygg går utover maksstørrelsen for mindre tilbygg både etter gjeldende definisjon i forvaltningsplanen og foreslått forskriftsendring, og ansees ikke å være i tråd med etablert forvaltningspraksis, verneforskrift eller forvaltningsplan for Trillemarka-Rollagsfjell naturreservat. Vilårene for bruk av NML § 48 synes ikke å være til stede for å kunne gi dispensasjon for tiltak som utvider rammene som er trukket opp i verneforskrift og forvaltningsplan da dette vil kunne gi presedensvirkning for senere saker. Den samlede belastningen av flere slike saker vil kunne påvirke verneformål og verneverdier. Føre-var-prinsippet tilsier at denne type tiltak ikke bør tillates.

Vedlegg

Søknad om riving/gjenoppføring av fiskebu og utedo.

Forslag til vedtak

Søknad fra Lars og Steinar Aasand om riving og gjenoppføring av utedo og fiskehytte på eiendommen gnr 135 bnr 1 ved Buvatnet i Sigdal kommune innvilges delvis.

Det gis tillatelse til gjenoppføring av utedo på 2 m² og fiskehytte på 30 m² BYA uten terrasse og overbygg. I vurdering av søknaden er det lagt vekt på at gjenoppbygging innenfor den tilbyggsstørrelse som går fram av forslag til forskriftsendring ikke vil ha negativ innvirkning på naturverdier og verneformål, og at tiltaket står i en særstilling siden det mest rasjonelle vil være å rive og gjenoppbygge på samme sted og til samme formål framfor å fortsette vedlikehold av eksisterende bygning.

Den delen av søknaden som gjelder terrasse og overbygg avslås. Avslaget begrunnes med samlet totalareal er større enn det som ville vært tillatt som tilbygg til eksisterende bebyggelse, og at vilårene for bruk av NML § 48 ikke synes å være til stede for å kunne gi dispensasjon for tiltak som utvider rammene som er trukket opp i verneforskrift og forvaltningsplan da dette vil kunne gi presedensvirkning for senere saker. Den samlede belastningen av flere slike saker vil kunne påvirke verneformål og verneverdier.

Ny fiskehytte omfatter et øket areal på 15 m² i forhold til eksisterende bygning. Det gis ikke tillatelse til terrasse og overbygg siden dette arealet vil gå utover maksgrensen for tillatt tilbyggsstørrelse.

Vilå for tillatelsen:

- Tiltaket utføres slik det er beskrevet i søknaden, med unntak av terrasse og overbygg.
- Nybyggene settes på samme sted i terrenget som eksisterende bygg står i dag.
- Bygningsrester og materialer som ikke egner seg for gjenbruk eller ved skal transporteres ut av verneområdet når arbeidet er avsluttet.
- Tiltakshaver har ansvar for at tiltaket utføres i samsvar med plan- og bygningslovens bestemmelser med tilhørende forskrifter, kommuneplanens arealdel, reguleringsplan og tillatelser. Tiltaket må heller ikke komme i strid med annet regelverk.

Tillatelsen omfatter ikke motorisert transport.

Søknaden er behandlet med hjemmel i § 5 punkt 1 og 2 i verneforskrift for Trillemarka-Rollagsfjell naturreservat og naturmangfoldloven § 48.

Behandling

Enstemmig som forslag til vedtak



**Forvaltningsstyret for
Trillemarka-Rollagsfjell
naturreservat**

Forvaltningsstyrets vedtak

Søknad fra Lars og Steinar Aasand om riving og gjenoppføring av utedo og fiskehytte på eiendommen gnr 135 bnr 1 ved Buvatnet i Sigdal kommune innvilges delvis.

Det gis tillatelse til gjenoppføring av utedo på 2 m² og fiskehytte på 30 m² BYA uten terrasse og overbygg. I vurdering av søknaden er det lagt vekt på at gjenoppbygging innenfor den tilbyggsstørrelse som går fram av forslag til forskriftsendring ikke vil ha negativ innvirkning på naturverdier og verneformål, og at tiltaket står i en særstilling siden det mest rasjonelle vil være å rive og gjenoppbygge på samme sted og til samme formål framfor å fortsette vedlikehold av eksisterende bygning.

Den delen av søknaden som gjelder terrasse og overbygg avslås. Avslaget begrunnes med samlet totalareal er større enn det som ville vært tillatt som tilbygg til eksisterende bebyggelse, og at vilkårene for bruk av NML § 48 ikke synes å være til stede for å kunne gi dispensasjon for tiltak som utvider rammene som er trukket opp i verneforskrift og forvaltningsplan da dette vil kunne gi presedensvirkning for senere saker. Den samlede belastningen av flere slike saker vil kunne påvirke verneformål og verneverdier.

Ny fiskehytte omfatter et øket areal på 15 m² i forhold til eksisterende bygning. Det gis ikke tillatelse til terrasse og overbygg siden dette arealet vil gå utover maks grensen for tillatt tilbyggsstørrelse.

Vilkår for tillatelsen:

- *Tiltaket utføres slik det er beskrevet i søknaden, med unntak av terrasse og overbygg.*
- *Nybyggene settes på samme sted i terrenget som eksisterende bygg står i dag.*
- *Bygningsrester og materialer som ikke egner seg for gjenbruk eller ved skal transporteres ut av verneområdet når arbeidet er avsluttet.*
- *Tiltakshaver har ansvar for at tiltaket utføres i samsvar med plan- og bygningslovens bestemmelser med tilhørende forskrifter, kommuneplanens arealdel, reguleringsplan og tillatelser. Tiltaket må heller ikke komme i strid med annet regelverk.*

Tillatelsen omfatter ikke motorisert transport.

Søknaden er behandlet med hjemmel i § 5 punkt 1 og 2 i verneforskrift for Trillemarka-Rollagsfjell naturreservat og naturmangfoldloven § 48.



Forvaltningsstyret for Trillemarka-Rollagsfjell naturreservat

Sak 16/2018 Søknad om skilting og merking av turstier, Grytelva Hytteforening

Fakta

Grytelva Hytteforening søker om tillatelse til å skilte og merke turstier i Trillemarka-Rollagsfjell naturreservat.

Hyttfeltet ligger ved Grytelva i Sigdal kommune, og omsøkte tiltak er knyttet til stier i hyttfeltets nærområde innenfor Rollag og Sigdal sin del av naturreservatet.

Søknaden gjelder følgende stier:

1. 3 korte turer fra Tråenvatna til topper/utsiktspunkt nær øvre del av hyttfeltet
2. Sti mellom Grunntjern/Grønlietjern og Minneskleiv
3. Sti fra Løkeset til eksisterende stinett ved Holmetjønn/Langevatn
4. Gudbrandseterfjellet over Nåsåseter

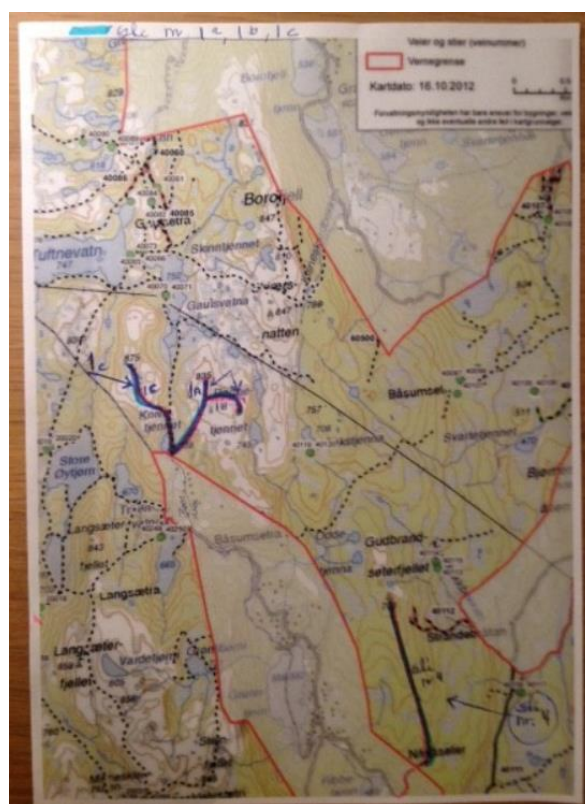
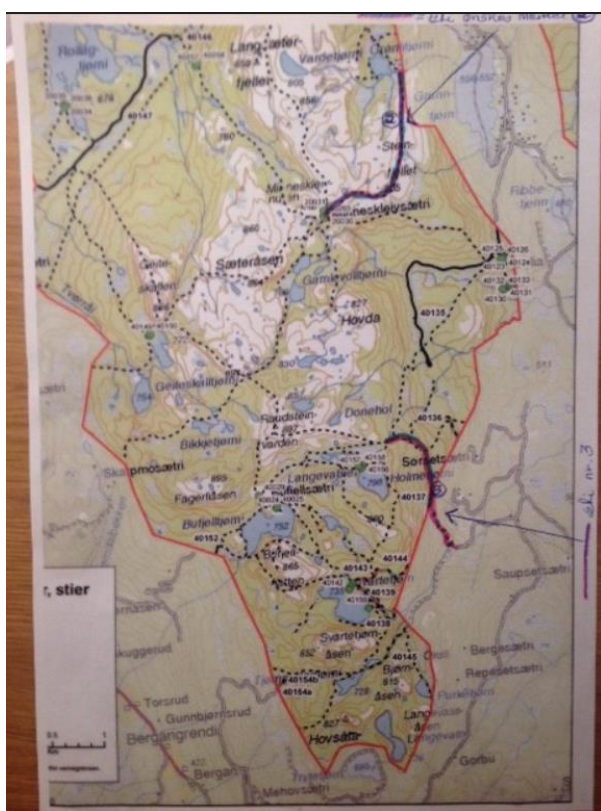

Vurdering

Formålet med fredningen av Trillemarka-Rollagsfjell naturreservat er å ivareta et stort og sammenhengende naturskogområde med naturlig plante- og dyreliv og naturlige prosesser i skog. Vernebestemmelsene angir i § 3 punkt 3 en rekke generelle tiltak som ikke kan iverksettes – herunder bygging av nye bruer eller klopper, oppsetting av skilt, merking av nye stier eller lignende.

Verneforskriften åpner i § 5 punkt 3 for at forvaltningsmyndigheten kan gi tillatelse til merking og rydding av nye stier etter søknad. Forvaltningsplanen utdyper i sine retningslinjer at merking og skilting skal skje etter en enhetlig standard fastsatt av forvaltningsmyndigheten.

Av stiene det søkes om tillatelse til å merke er det bare sti nr. 2 mellom Grunntjern og Minneskleiv som er registrert som eksisterende i kartene som følger forvaltningsplan for Trillemarka-Rollagsfjell naturreservat. De resterende stiene er ikke registrert og kartfestet som eksisterende på vernetidspunktet.

Prinsippene i naturmangfoldloven §§ 8-12 skal ligge til grunn som retningslinjer ved utøving av offentlig myndighet. Forvaltningsmyndigheten har god lokal og faglig kunnskap om verneområdet, og dette sammen med



Forvaltningsstyret for Trillemarka-Rollagsfjell naturreservat

tilgjengelig oversikt over registrerte artsforekomster og kartlagte naturtyper, gjør at vi ikke har funnet det nødvendig å innhente flere opplysninger (§ 8).

Den delen av søknaden som er knyttet til eksisterende sti som er registrert gjennom arbeidet med forvaltningsplan for verneområdet, antas ikke å være av en slik karakter at det påvirker kjerneområder eller isolerte artsfunn (artsdatabanken) på en slik måte at det foreligger konflikt med verneverdiene (§ 9). Føre-var-prinsippet tilsier imidlertid at stier som ikke er registrert som eksisterende på vernetidspunktet bør underlegges en grundigere vurdering i forhold til verneverdier og verneformål før denne type tilretteleggingstiltak iverksettes.

Utbedring og vedlikehold av de stiene som tidligere er skiltet og merket er et viktig ledd i arbeidet med tilrettelegging i denne delen av verneområdet. Søknader om tilrettelegging vurderes konkret i hvert enkelt tilfelle, og forvaltningsmyndigheten anser ikke at den samlede belastningen av denne type tiltak vil påvirke naturverdier og verneformål negativt (§ 10).

Prinsippene i § 11 (*Kostnadene av miljøforringelse skal bæres av tiltakshaver*) og 12 (*Miljøforsvarlige teknikker og driftsmetoder*) er vurdert, men ikke funnet relevante i denne sammenhengen.

Den delen av omsøkte tiltak som gjelder bedre skilting og merking langs eksisterende sti mellom Grunntjern og Minneskleiv (sti nr. 2) ansees å være i tråd med verneforskriften og de retningslinjer som er gitt i forvaltningsplan for Trillemarka-Rollagsfjell naturreservat. I vurderingen av søknaden er det lagt vekt på at tiltaket utføres som et supplement til eksisterende skilting og merking av stier i denne delen av verneområdet. All tilrettelegging krever grunneiers samtykke, og tillatelse til skilting og merking forutsetter at tiltakshaver/søker står som ansvarlig for tillatelse fra alle berørte grunneiere, skiltplan, innkjøp av skilt etter nasjonal standard i samarbeid med forvaltningsmyndighet og Statens naturoppsyn (SNO), samt vedlikehold/utskifting av oppsatte skilt og vedlikehold av sti i form av klopplegging dersom økt ferdsel som følge av tilretteleggingen fører til behov for denne type tiltak. Eventuelt behov for tilrettelegging i form av klopplegging skal behandles i egen søknad. Arbeidet må skje i tett samarbeid med Rollagsfjell Sti- og løypelag som tidligere har tatt initiativ til tilrettelegging i denne delen av området.

De øvrige stiene (sti nr. 1, 3 og 4) som ikke er registrert som eksisterende på vernetidspunktet bør vurderes grundigere i forhold til verneverdier og verneformål før varige tilretteleggingstiltak iverksettes. Ønsket tilrettelegging langs disse anbefales vurdert som innspill når vi gjennom arbeidet med besøksforvaltning skal ta stilling til hvilke deler av området som skal tilrettelegges for økt ferdsel og hvilke deler som skal framstå som mer urørt.

Vedlegg

Søknad og kart

Forslag til vedtak

Søknad fra Grytelva Hytteforening om tilretteleggingstiltak i form av skilting og merking av stier innenfor Trillemarka-Rollagsfjell naturreservat innvilges delvis.

Tillatelsen gjelder skilting og merking av stien fra Grunntjern/Grønltjern til Minneskleiv. Tillatelsen forutsetter at det er innhentet tillatelse fra berørte grunneiere, samt samarbeid med Rollagsfjell sti og løypelag som tidligere har skiltet og merket i denne delen av området. Tillatelsen omfatter ikke skilting på eller til områder utenfor kartfestede traseer for tilrettelegging, eller på en slik måte at det kan føre til øket ferdsel på eiendommer der grunneier ikke har gitt samtykke.

Arbeidet inngår i prioriterte tilretteleggingstiltak som er en del av bestillingsdialogen mellom forvaltningsmyndigheten og Statens naturoppsyn (SNO). Dette innebærer at tiltakene skal skje i tett samarbeid med SNO. Initiativtaker/søker er ansvarlig for utarbeidelse av skiltplan, samt det praktiske arbeidet med oppsetting av skilt, rydding, merking og vedlikehold av stier og skilt. All skilting skal følge Merkehandboka. Det skal benyttes trehvite skilt i naturreservatet. Forvaltningsmyndighet/SNO dekker faktiske utgifter gjennom bestillingsdialogen og/eller tiltaksmidler.

Vedlikeholdsansvaret omfatter også utvidede tilretteleggingstiltak i form av klopplegging, brobygging eller omlegging av sti dersom økt ferdsel fører til slitasje som krever denne type tiltak. Ved behov utvidede tilretteleggingstiltak skal det sendes ny søknad til forvaltningsmyndigheten.

Det gis ikke tillatelse til skilting og merking av stiene knyttet til punktene 1, 3 og 4 i søknaden. Avslag på merking av disse stiene begrunnes med at de ikke er registrert som eksisterende i forvaltningsplan for Trillemarka-



**Forvaltningsstyret for
Trillemarka-Rollagsfjell
naturreservat**

Rollagsfjell naturreservat. Ønske om skilting og merking av nye stier som ikke er registrert som eksisterende på vernetidspunktet tas med som innspill i arbeidet med besøksforvaltning for Trillemarka-Rollagsfjell naturreservat.

Søknaden er behandlet med hjemmel i § 5 punkt 3 i verneforskrift for Trillemarka-Rollagsfjell naturreservat

Behandling

Dag Lislien fremmet forslag om tilleggsformulering i 2 avsnitt i forslag til vedtak, endring uthevet: «Tillatelsen forutsetter at det er innhentet tillatelse fra berørte grunneiere, samt samarbeid med Rollagsfjell sti og løypelag som tidligere har hatt ansvar for og skiltet og merket i denne delen av området».

Forslaget ble enstemmig vedtatt.

Forvaltningsstyrets vedtak

Søknad fra Grytelva Hytteforening om tilretteleggingstiltak i form av skilting og merking av stier innenfor Trillemarka-Rollagsfjell naturreservat innvilges delvis.

Tillatelsen gjelder skilting og merking av stien fra Grunntjern/Grønlijern til Minneskleiv. Tillatelsen forutsetter at det er innhentet tillatelse fra berørte grunneiere, samt samarbeid med Rollagsfjell sti og løypelag som tidligere har hatt ansvar for og skiltet og merket i denne delen av området. Tillatelsen omfatter ikke skilting på eller til områder utenfor kartfestede traseer for tilrettelegging, eller på en slik måte at det kan føre til øket ferdsel på eiendommer der grunneier ikke har gitt samtykke.

Arbeidet inngår i prioriterte tilretteleggingstiltak som er en del av bestillingsdialogen mellom forvaltningsmyndigheten og Statens naturoppsyn (SNO). Dette innebærer at tiltakene skal skje i tett samarbeid med SNO. Initiativtaker/søker er ansvarlig for utarbeidelse av skiltplan, samt det praktiske arbeidet med oppsetting av skilt, rydding, merking og vedlikehold av stier og skilt. All skilting skal følge Merkehandboka. Det skal benyttes trehvite skilt i naturreservatet. Forvaltningsmyndighet/SNO dekker faktiske utgifter gjennom bestillingsdialogen og/eller tiltaksmidler.

Vedlikeholdsansvaret omfatter også utvidede tilretteleggingstiltak i form av klopplegging, brobygging eller omlegging av sti dersom økt ferdsel fører til slitasje som krever denne type tiltak. Ved behov utvidede tilretteleggingstiltak skal det sendes ny søknad til forvaltningsmyndigheten.

Det gis ikke tillatelse til skilting og merking av stiene knyttet til punktene 1, 3 og 4 i søknaden. Avslag på merking av disse stiene begrunnes med at de ikke er registrert som eksisterende i forvaltningsplan for Trillemarka-Rollagsfjell naturreservat. Ønske om skilting og merking av nye stier som ikke er registrert som eksisterende på vernetidspunktet tas med som innspill i arbeidet med besøksforvaltning for Trillemarka-Rollagsfjell naturreservat.

Søknaden er behandlet med hjemmel i § 5 punkt 3 i verneforskrift for Trillemarka-Rollagsfjell naturreservat